

# OKAPISTRAAT

Versie 1.1 180102



Gelegen tussen Steenbokstraat en Buffelstraat.  
openbare ruimte ID 026830000001422  
wijk 11 - Hazenkamp  
Raadsbesluit d.d. 8 november 1961

In het Dr. J. de Jong-nummer van Numaga dat in mei 1968 bij het aftreden van de gemeentearchivaris en secretaris van Numaga verscheen, komt ook de straatnaamgeving ter sprake:

*"Tot de ambtelijke taken van de gemeente-archivaris behoorde tot voor weinige jaren ook te Nijmegen het voorbereiden van de straatnaamgeving. Het uitgangspunt ervan was hier als elders de overweging, dat daarbij de stadsgeschiedenis richtsnoer en voorraadschuur van namen moest zijn. Sedert echter ook op dit terrein een historisch analfabetisme bon ton werd, won de praktijk veld hele wijken te benoemen naar bloemen, beesten en muziekinstrumenten. Daarmee drong tot 'hogere hand' het besef door, dat in dezen de archivaris niet per se gelukkiger invallen behoeft te hebben dan b.v. de commandant van de brandweer of de directeur van het slachthuis en dat trouwens het bedrijf niet zo heel serieus behoeft te worden genomen, sinds een wethouder bij het lezen van de voorgestelde naam 'Okapistraat' in ernst bij een ambtenaar ter secretarie kwam informeren, wat toch 'die meneer Okapi' wel voor de stad kon hebben gedaan. Sindsdien is er een 'Commissie voor de straatnaamgeving' ingesteld en daarvan is hij, die eens op dit erf alleenheerste een 'gemeen' lid, één van de vijf. Zo schrompelt alle glorie der wereld allengs in." (Rogier 1968, pp. 45-46).*



De okapi (*Okapia johnstoni*) is een zoogdier uit de familie Giraffidae en de nauwste nog levende verwant van de giraffe. Het dier komt in het wild voor in de regenwouden in het noordoosten van Congo-Kinshasa. De okapi kreeg pas in 1901 een formele wetenschappelijke naam van Philip Lutley Sclater en is vernoemd naar de ontdekker, de Britse koloniale ambtenaar, plantkundige, ontdekkingsreiziger en taalkundige Sir Henry Hamilton Johnston (1858-1927).

De okapi wordt ook wel de bosgiraf genoemd, omdat deze soort in de wouden van het Kongogebied leeft. Door onderzoekers wordt betwijfeld of de okapi wel oorspronkelijk uit het Kongogebied komt, omdat de bouw van een okapi niet zou kloppen met de habitat van het dier. Een theorie zegt dat er 2000 jaar geleden in het Kongogebied geen wouden waren en dat de De lichaamsbouw van de okapi is vergelijkbaar met die van de giraffe, met een lange tong, kleine hoorntjes en grote oren. De okapi is echter kleiner, met een (ook in verhouding) veel kortere, dikke nek.

De okapi heeft een kastanjebruin tot chocoladebruin lichaam, met zwarte en witte strepen en vlekken op de poten en een witte strepentekening op de achterzijde. Deze tekening is voor elk dier uniek, vergelijkbaar met een vingerafdruk. Het gebied rond de mond is zwart, met een witte kaaklijn en wangen en een bruinig voorhoofd. Met de lange blauwe tong kan de okapi bladeren en knoppen van takken halen. De tong is zo lang, dat de okapi zijn eigen oren kan schoonlikken. Het mannetje heeft korte, met huid bedekte hoorntjes. Mannetjes worden niet zo groot als vrouwtjes, en zijn vaak donkerder gekleurd.

De okapi wordt 190 tot 215 centimeter lang, waarvan de staart 30 tot 42 centimeter lang wordt, en 150 tot 180 centimeter hoog. Volwassen okapi's wegen tussen de 210 en de 250 kilogram. Vrouwtjes zijn over het algemeen 25 tot 50 kilogram zwaarder dan mannetjes.

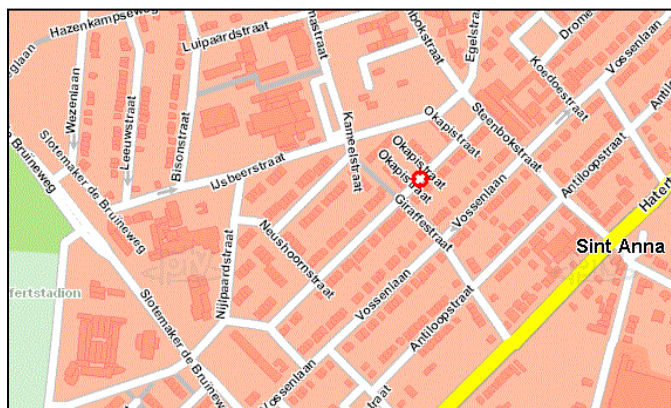







### **Blok-I**

- 2 1966 B.H. de Mik.  
1871 G. Van Ballegooijen.
- 4 1966 J.B.H. Bruinier.
- 6 1966 F. Mulder.  
1968 J.B.M. Rensing.
- 8 1966 P.H.H. Leijendeckers.  
1968 H.J.A. Bluijssen.
- 10 1966 R. Wilke.

### **Blok-II**

- 12 1966 A. Mulder onderwijzeres,  
1971 & M. De Vos.
- 14 1966 R.A. Hirschfeld docent wiskunde.  
1971 G.J.H. Uijen.
- 16 1966 T.W.J. Derksen arts.  
Garage.
- 18 1966 H. Gerding.  
1971 W. Van Vonno.
- 20 1966 J. Winters.
- 22 1966 G.H. Linssen.

### **Blok-III**

- 24 1966 H.L.M. van Duijse.  
Garage.
- 26 1966 T.J.G. Rens.  
1968 G.J. Reniers.
- 28 1966 A.G. Janner docent natuurkunde.
- 30 1966 G. Van Baalen.



### **Giraffenpad.**

#### **1962 Twee x 4 woningen met tussenliggende garages.**

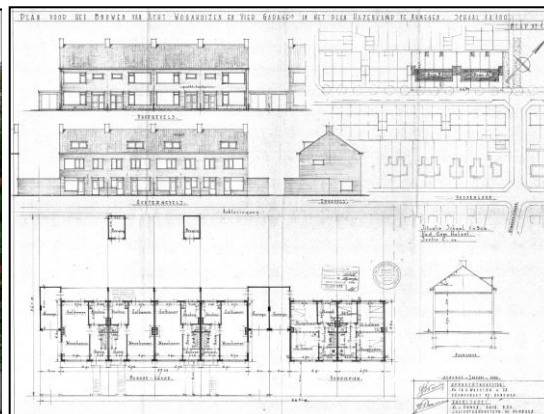

- 32 *Aangebouwde werkruiimte.*  
*1968 Kantoor.*
- 34 1966 T.A.G. Wassing.
- 36 1966 J. Donders.
- 38 1966 W.H.A.M. de Groot.
- 40 1966 J. Lisser.  
Garages.
- 42 1966 J.R.B. Roding.
- 44 1966 C.F. Morris & M.R. de Hartog.

46 1966 J.M.H. Vossen docent psychologie.

48 1966 S. Prahl.  
Garage.

**1962 Twee x 4 woningen met tussenliggende garages.**

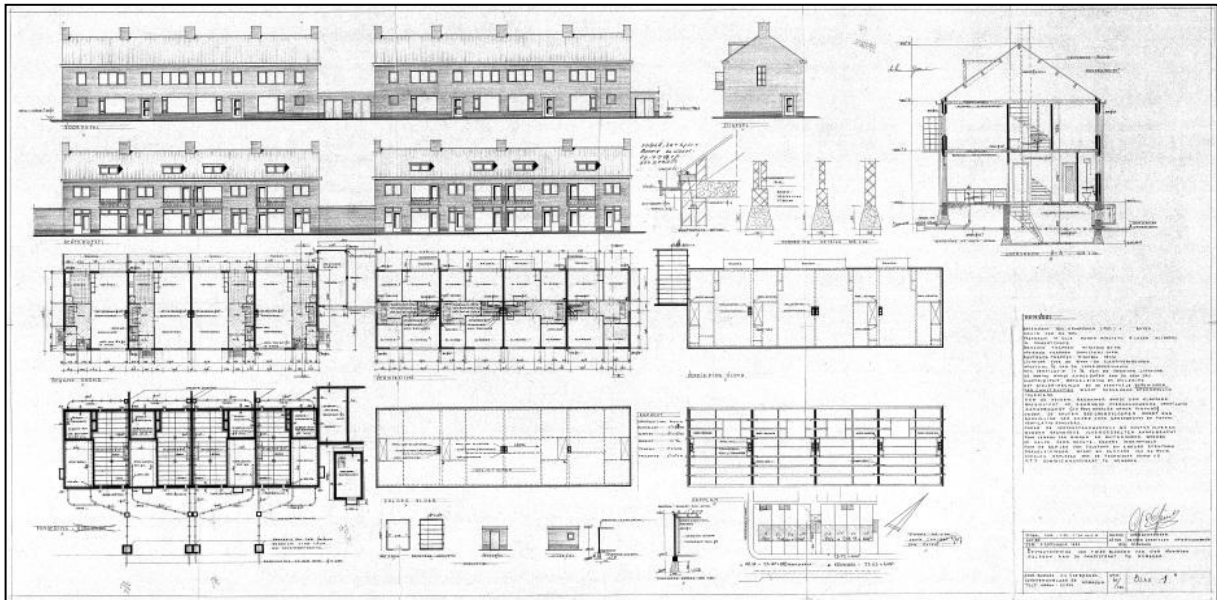

Garage.  
50 1966 B. Klijnstra.

52 1966 R. van de Bergh deurwaarder.

54 1966 J.M. Perenboom.

56 1966 J.R. Dammers.  
Garage.  
Garage.

58 1966 J.A.L. Classen.

60 1966 –  
1968 L.A.M. Peeters.

62 1966 E.M. Teubner.

64 --  
Garage in achtertuin.



# Neushoornstraat

Parkje met speelplaats.

1975 Blok van 5 geschakelde woningen met singeldak. Totaal 30 woningen met 9 garages.

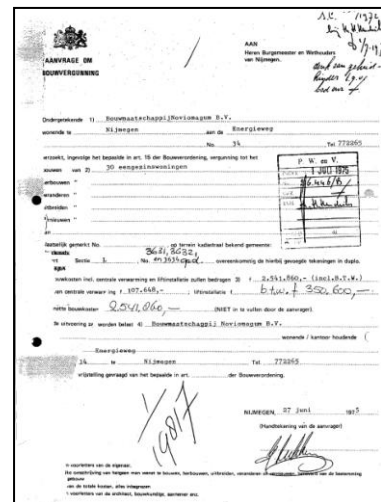
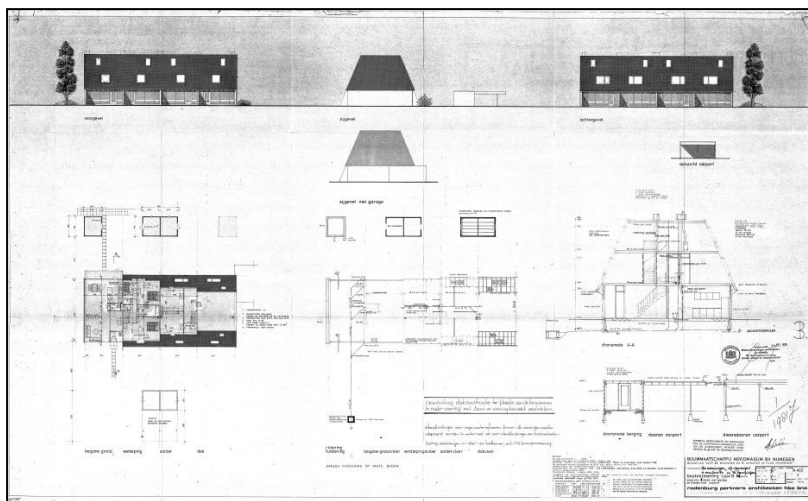
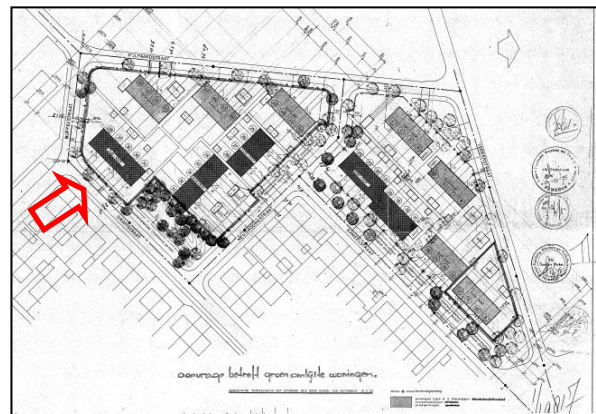

- 66
- 68
- 70
- 72
- 74